فلكده روايت

اولدى تلسز ، به ايشزله

دونكى غزته‌لرده اوتومشكزدن . بر شوفور اون آلتى جوجغى يارالامش. طن ايدرم. اوتوموبيل ايله ، بردفعه‌ده اك چوق آدام يارالامه روتورى بوآدامك اولسه كركدر. آرقه‌داشلردن بك شوفور محى اولميان بريسى بو قضا اوزرينه ديورديكه :

— آلمانياده ، آمريقاده تلسزله كمى اداره ايديورلرمش . غبطه ايديوردم . ايشته بزده‌ده اوتوموبيل اداره اولنيورمش يكى فرقه واردم .

— نه ايله ؟

— ايپسزله !.

• • •

حياتده موفق اولمق ايچون !

بركنج مكتبلى كوزه‌ل بر دفتر آلمش . ايچه « حياتده موفق اولمك سرى نه‌در ؟. » سؤالنى يازمش و پوتون خوجه‌لرينك جوابلرينى بو دفتره كندى‌آل يازيلريله ديزديرمش. طبيعى بومعاملر كنچ شاكردلرينى ممنون ايتمك ايچون اودفتره بر طاقم شيرلر قارالامشلردر. بوشيرلرك حقيقى موفقيت يولنى گوسترووب گوسترمديكنى بيلمهم. لكن بن اوكنجلك پرنده اولسم ، بو جوابلرى اوقودقدن صوكرا كتاشينك شو حكايه‌سنى خاطرلاردم . بر بكتاشى كنجه بقالك كپنكنى ووررمش، بقال آچيش وصورمش:

— نه ايستيورسكز ؟

— اون وارمى ؟

— وار !

— شكر ؟ ، ياغ ؟

— وار .

— نه‌دورييورسك ياهو ! حلوا ياپوب يسه‌ك نه‌ئه!

• • •

اجزا انشلرى

استانبولده اجزا احتكارينك اوكنه گچمك اجزاخانه‌لرك عددى تحديد اولونمدى . احتكارك عليهنه اولان هرتدبيركى بوندن‌ده حسن تلقى ايدرز. لكن ايش برعكس اولدى . اولدن آزه صاتانلر شمدى ايكى آزيتديلر. او قدركه ، صحيه مديريتى بو حركتك اوكنه گچمك ايچون حكومت طبيبلرينه تفتيش امر ايتدى . بوده اعلا ! يالكز خاطره كليركه ، بو تفتيشك اوكنه گچمك ايسته‌نن احتكار اولماسين ديه اجزاخانه‌لرك عددى آزالتيلمش دكلمى ايدى ؟

ثملك

بوسفرده گيلدك

يراغ ، ٢٢ (مخابر مخصوصمزدن) بوكون سيارطه طاقى ايله مقرر ماچى يابدق وره فارشى بشله يكيلدك . سيارطه طاقى بيلديكمز شكلده ساحه‌يه چيقمشدى . فادا ، پرنز ، هوتهر ، پاتهق ، سيلنى ، نايان وساتره اوبونجيلر وارايدى، طاقمز شوصورتله تشكل ايتمشدى :

علوى

قدرى برهان

عصمت نهاد جواد

مصلح بكر ذكى علاءالدين محمد

ايلك هافتايمده سيارطه‌لر ايكى غول يابديلر. ذكى‌ده كوزل برشوتله برغول يابدى. حكم طرفندن سيارطه‌لر عليهنه وبرلين پنالتيى آتيلمادى . ايكنجى هافتايمده علوينك برينه عثمان ، برهانك برينه صبيح، جوادك برينه نافذ گچدى. بوهافتايمده غول يابامادى . گچكر بالعكس بك زياده آچيلديلر واوچ غول يابديلر .

خير جمعيتلرينك قرطاسيه‌لرى

حمايه‌اطفال ، تورك اوجاقلرى ، هلال احمر وطياره‌جمعيتى گى جمعيات خيريه طرفندن، مصارف قرطاسيه‌نك اصفرى رنجه ايندريلمسى ملاحظه‌سيله احتياجلرينك ماليه وگالتنك عموم دوائر نامنه بابديغى مباياعات مياندن صاتين آنلمسى طلب ايديلمشدر . بو شكل خرينه‌جه فابريقه‌لردن بايلاجق مباياعاتك دها موافق شرائطله تدارك ايديلمه‌سى‌ده موجب اولديغندن مذكور جمعيتلره عائد لوازم قرطاسيه‌نك‌ده بوصورتله تأمين ايديلمه‌سى مبنى وكيله‌جه قرارگير اولمشدر .

هيئت وكيله قرارى ولايته تبليغ اولونمش ومذكور خير جمعيتلرينه‌ده بيلديرلمشدر .

طابو مديريت عموميه‌سنده تفتيشلر

آنقره ، ٢٣ (خصوصى مخابرمزدن) — طابو داداسترو مديريت عموميه‌سى مركز طابو مديريتى برنجى معاونى حق بك ايكنجى صنف طابو داداسترو مفتشلكنه ، طابو داداسترو حقوق مشاورى صفى‌الدين بك اوچنجى صنف مفتشلكلرينه ايدلمشلردر .

رسمى اوتوموبيللر ناصل تحديد ايدلديلر ؟

والى وشهر امينلرينك اوتوموبيللرينك قالدير ملاسى حقنده‌كى تكليف نيچون قبول ايديلمه‌دى ؟

مجلسده داخليه وكيلنك بياناتى : مثلا استانبول شهر امينى بوغاز ايچنى تدقيقه كيدركن يايامى كده‌جكدر، ياخود بهمه‌حال تراموايه‌مى بنه‌جك‌در ؟



جدول خارجنده‌مى دولت دوائرى بونده بولدوقوس اولسونه اوطه‌سين اوتوموبيللره وداع ايدبورلر

بويوك‌ملت مجلسنجه قبول ايديلن ليسته خارجنده قالانلرجمله دوائر ومؤسسات رسميه‌ده‌كى اوتوموبيللرك بوقانون مخصوصله قالديرلديغى خبر ويرمشدك. قبول ايديلن قانون موجبنجه استانبول شهر امانتى ايله ولايته عائد اوتوموبيللر ايله انحصار اداره‌لرينه عائد اوتوموبيللرده قالديرلاجقدر . بويوك‌ملت مجلسنده بالخاصه شهر امينلرينه عائد اوتوموبيللرك قالديرلماسى خصوصنده تكليفلر پيلمشدى. مجلس بوتكليفى قبول ايتمه‌مش وبعض مناقشه‌لر جريان ايتمشدر . گرك پومناقشه‌لرى، گرك داخليه وكيلى بك مجلسده‌كى ايضاحاتى شايان دقت گوردىكمز ايچون بروجه آتى نقل ايديبورز :

داخليه وكيلنك بياناتى

داخليه وكيلى شكرى قايا بك — افندم ، ايكنجى ماده‌نك بعض فقره‌لرى‌كه ، شهر امينلرينك و واليلرك اوتوموبيللرينك الغاسنه عائددر. ادارهٔ خصوصيه وشهر امانتلرينه عائد برنسيبه تعلق ايتمكده‌در. برونسيبك اصلى حل ايدلمه‌دكچه بوله برقيد قبول ايدەمەز. چونكه بونلر كندى بودجه‌لرينه حاكمدر. وتشكيلات اساسيه قانونى بونى آمردر . بوندن صرفنظر شهر امانتلرينك اوتوموبيللرينى قالديريورز. استانبول شهر امينى بوغاز ايچنى تدقيقه كيدركن يايامى كيده‌جكدر ؟ و ياخود بر طرفدن ديكر طرفه كيدركن بهمه حال تراموايه‌مى بينه‌جكدر ؟ بو قيدى قبول ايتمك ، وظيفه‌نك حسن ايفاسنى منع ايتمك ديمكدر . كذا ازمير بلديه رئيسى ، آنقره شهر امينى اوتوموبيللرى نجسون منه ايديبورز . اكر بونلرك اوتوموبيل خصوصنده سوء استعمالارى وارسه بزلوكا مانع اولالم. نه‌كيه، ادارهٔ خصوصيه‌لرك بودجه‌لرنده فصله صرفيانده بولونه‌قدرى حقنده مشاهداتمز وآلديغمز خبرلر اوزرينه ترتيباتنامه يابدق. اصغرى برتعرفه تثبيت ايتدك. (رجايده‌رم) بوشهر امانتى ايله ادارهٔ خصوصيه‌لرقسمى ماده‌دن قالديرلسين . چونكه اولا ديديكم كبى برنسيب ايله تعارض ايدر وثانياً خدمتى منع ايدر. عمومى بودجه‌ده بونى ياپاميليرز. فقط خصوصى بودجه‌يه عائد وشخصيت معنويه‌يى حائز مؤسسات حقنده بوقرارى ويرمك دوغرو دكلدر. چونكه اساسلى بر پرنسيبه تعلق ايدر. اولا بوپرنسيب مسئله‌سنى حل ايتمز لازمدر .

بودجه انجمنلك ايضاحاتى

بودجه انجمنى نامنه شاكر بك (ادرنه) — افندم، ايكنجى ماده ايله‌فى الحقيقه ادارهٔ خصوصيه‌لرك وبلديه‌لرك صلاحيتلرينى تقييد ايتمش اولويورز. فقط اوتوموبيل استعمالى اوبله برماهيت آلدىكه انجمنكز بونى يالكز موازنهٔ عموميه‌يه داخل اداره‌لره دولت مؤسسه‌لرينه حصر ايتمكى موافق وتأمين مقصدكافى بولمادى. هرهانكى بررده مختلف اداره‌لرده، مؤسسه‌لرده، بلديه‌لرده، شهر امانتلرنده وسائط استعمال ايدلديكى برصيره‌ده، مختلف دولت مقامانتك بووسائطدن محروم ايدلسى ، بك ايضاح ايدەمەز . انجمنكز، بونقطه‌يى نظردقته آله‌رق صورت عموميه‌ده مطالعه ايتدى وبوتكليفى عرض ايلدى .

كمال بك (ازمير) — افندم ، عموم ژاندارمه قومانداناتى ايچون اوتوموبيل تخصيص ايدلمه‌مشدر. قومانداناتى ايچون اوتوموبيل تخصيصى تكليف ايتمكه‌در .

شاكر بك (ادرنه) — عموم ژاندارمه قومانداناتى مديريت عموميه‌لر ميانده‌در. مديريت عموميه‌لرايچون اوتوموبيل قبول ايدلمه‌مشدر. اونك ايچون عموم ژاندارمه قومانداناتنده اوتوموبيل تخصيصنه امكان كوريلەمەمشدر .

عموم ژاندارمه قومانداناتنك اوتوموبيلى

داخليه وكيلى شكرى قايا بك — افندم، عموم ژاندارمه قومانداناتى حقنده كامل بك افندينك فكرلرينه اشتراك ايده‌رم. فى الحقيقه عموم ژاندارمه قومانداناتى ، قول اردوسو قومانداناتى موقعنده‌در. گرك وضعيتى گرك وظيفه‌سى ايجابانى اولارق كنديسنه اوتوموبيل تخصيصى لازمدر . فقط ايكنجى ماده حقنده‌شوفى عرض ايتمك ايستەرم‌كه، بوقانون لايحه‌سى، انجمنده‌مذاكره واديليركن، ادارهٔ خصوصيه وبلديه‌لرك بودجه‌لرنى تصديق ايدن مسئول مقامك — كه داخليه وكالتى در — رأى ومطالعه‌سى آلنمامشدر. اكر مجلس عالى بهمه‌حال ادارهٔ خصوصيه‌لره وبلديه‌لره عائد پرنسيبى تعديل ايده‌جك ايسه لطفاً بونى تكرار انجمنه‌حواله ايدبكنز . اوزاده پرلكده مذاكره ايدەلم . پرنسيب مسئله‌سى موضوع بحثدر . كنديلرينه ، تشكيلات اساسيه قانونى ايله وبرلين بر صلاحيتك تحديدى مسئله‌سيدر .

مساعده‌بوبوروكزى، انجمنه‌حواله‌بويورولسون، بنده‌كزده حاضر بولونايم ومذاكره‌يه برشكل ويرەلم.

رشيد بك (ملاطيه) — وكيل بك افندى، بويوردىركه ادارهٔ خصوصيه‌لر ، بلديه‌لر كندى بودجه‌لرينه حاكمدرلر. حاكمدرلر ديمك، بودجه‌لرى ايسته‌دكلرى كبى صرف ايتملرىمى ديمكدر ؟ مسموعاتكزه كوره بعض واليلر يوز بيك ليرا صرفيله قوناق وجوده كثيرمشلردر. بودوغرىميدر؟

والى قوناقلرى مسئله‌سى

داخليه وكيلى شكرى قايا بك — حاكمدر ديمك بودينك دكلدر. واليلرك صلاحيتلرى قانوناً معينلر وبودجه‌لرى تثبيت ايتمشدر. ولايتلرك بودجه‌لرى داخليه وكالتنه كلير . اكر قانونده كوسترىلن فصول وموادده مطابق ايسه تصديق وعكس تقديرده اعاده اولونور .

والى قوناقلرى مسئله‌سنه كلنجه ، مملكتك احتياجى نظراعتباره آلنمش وبو خصوصده واليلره صلاحيت ويرلمشدر . بعض ولايتلرك ، بو صلاحيتى تجاوز ايتدكلرينى كورمدك وبوندن بش آى اول قوناقلرك ناصل يابيلاجغنى پرتعليماتنامه ايله تعيين ايتدك وبوتون انشاآتى دوردوردى . بش آيدن برى والى قوناقلرى انشا ايدەمەكده‌در .

كذلك اوتوموبيللر ايچون قيود وضع ايتدك . آرتق بوقدر تحديدات وتقييداتدن صوكرا رجا ايدرم ، كنديلرينى ايفاى وظيفه ايدەمەيه‌جك بر حاله قويمايالم . عكس تقديرده واليلرله شهر امينلرندن بكله‌ديكمز بويوك خدمتلرى ايفا ايدەمه‌مه‌حاله مبەجكدر . كنديلرينه صلاحيت ويرەلم، فقط ديكر طرفدن تفتيش ومراقبه ايدەلم .

رئيس — افندم، داخليه وكيلى بك، ماده‌نك كندى حضورلرنله مذاكره ايدلمك اوزره انجمنه حواله‌سنى تكليف ايتمكده‌درلر .

بودجه انجمنى بوتكليفه موافقت ايديبورى ؟

بودجه انجمنى نامنه شاكر بك (ادرنه) — انجمنه اعاده‌سنه محل ولزوم كورمبورز افندم .

رئيس — انجمن مواقفت ايتمور ، اوحالده هيئت عليه‌نك رأينه وضع ايده‌جكم. هيئت عموميه تنسيب ايدرسه انجمنه ويرز افندم، داخليه وكيلى بكك تكليفندن باشقه ايكى‌ده تقرير واردر .

تقريرلردن برينى ماده‌ده‌كى «ادارهٔ خصوصيه‌لر، بلديه‌لر وشهر امانتلرى» قيدلرينك چيقارلمسنى ديكر تقريرده ، عموم ژاندارمه قومانداناتى ايچون بر اوطوموبيل تخصيصى طلبنده بولونايمز . مثلا بعض قوماندانلر وارديركه بونلر بش حتى اون ولايتده سنه‌لك درت تعليم و تربيه موسمنده تفتيش ايله مكلفدرلر. بوذاتلرك اوطوموبيله احتياجلرى واردر. شمدى ، بوذاتلك اوطوموبيلى اولمازده بولونديغى محلده‌كى مقام رسميتك اوطوموبيلى بولونورسه طبعيدركه اونكى آدامى اضطرابه سوق ايدر .

چيقدى. خراب، ناحتالرى برى برندن آيريق، اووولاووولارنكنى قاپه‌اتمش وكووه‌رمش برصوفاده دوردى . داتاً ، بوتون اوده بوايكى قاتدن عبارت‌يا ! آشاغيده‌كى ايكى اودا أو صاحبلرينك ، يوقاريده ايكى اودا پرصوفاده اونلرك ، هپسى بو . . هپسى بوقادار . رفيق ، صوفاده بركبريت دها چاقدى، برقاچ آديم يورودى. وصاغده‌كى قاپيى آچدى. آيقلرى كورولتو ايتمه‌سين وه:

— اويانديرمايايم ...

ديبه پارماقلرينك اوجنه باصيوردى ، فقط ، نافله . ناحتالر غاجيرداياور ، يينه كورولتواولويوردى! قاپينك غاجيرداماسى‌ده كورولتوني بوس بوتون آرتديردى وبوتون غيرتنه رغماً قاپيسنى آچدينى اوداده اويومش قادين اويانمدى !

بوراسى : باصيق طاوانلى ، كوچوك ، اوخ ، نه‌قادار يورولدم !.

ديبه كلدى ، دار ، اوزون ، تنها بر سوقاقده واپخ ايچه اوزايوب كيدەن ناحتا أولردن برينك قاپسى اوكنده دوردى . باقدى : قاپى آرالىق . چلمايه لزوم يوق !

— عجبا نه‌دن آچيق قالمش ؟ ..

ديدى ، صوكرا :

— احتمال أو صاحبنك مسافرلرى كيتمشدر ..

ديبه‌رك ، اصوجاجق ايچرى‌يه كيردى. أوك ايچنده چيت يوق ! هرطرف قاپ قاراكلو .

— هپسى اويومش . بنده چوق كچ قالدم‌يا !..

ديبه سويله‌نه سويله‌نه بركبريت چاقدى، بونك ضعيف وتولكون ايشيغيله مردىوه‌نلرك اوجنه باصا باصا كورولتوسز يوقارى‌يه چيقدى. خراب، ناحتالرى برى برندن آيريق، اووولاووولارنكنى قاپه‌اتمش وكووه‌رمش برصوفاده دوردى . داتاً ، بوتون أوده بوايكى قاتدن عبارت‌يا ! آشاغيده‌كى ايكى اودا أو صاحبلرينك ، يوقاريده ايكى اودا پرصوفاده اونلرك ، هپسى بو . . هپسى بوقادار . رفيق ، صوفاده بركبريت دها چاقدى، برقاچ آديم يورودى. وصاغده‌كى قاپيى آچدى. آيقلرى كورولتو ايتمه‌سين وه:

— اويانديرمايايم ...

ديبه پارماقلرينك اوجنه باصيوردى ، فقط ، نافله . ناحتالر غاجيرداياور ، يينه كورولتواولويوردى! قاپينك غاجيرداماسى‌ده كورولتوني بوس بوتون آرتديردى وبوتون غيرتنه رغماً قاپيسنى آچدينى اوداده اويومش قادين اويانمدى !

بوراسى : باصيق طاوانلى ، كوچوك ،

تورك ـ فرانسز محكمه‌سى قرارينى ويردى

قاضى كوى فرقه معتمدى نيازى توفيق بكه ١٤ بيك فرانق تضمينات ويرلمسنه حكم ايدلدى

مخابط محكمه متاركه واشغال سنه‌لرينه عائد دعوالرده مدعيلرك مطالبى لوزان معاهده‌سنه مغاير كورمش، حربدن اولكى زمانه عائد اولانلرى نظردقته آلمشدر



تورك ـ فرانسز محكمه‌سى اجتماع حالنده

اعاده ايدلدجك اشيا

حسين عونى بكك فرانسه‌ده سيرايكن صاتيلان اشيالرينك اعاده‌سى ايچون آچديغى دعواده، محكمه، موى ايله‌ك موجود اشياسنك اعاده‌سنه قرار ورمشدر.

فرانسز اوتوموبيلى آلتنده قالانلره قارشيلغى

تيزمسى پر فرانسز عسكرى اوتوموبيلنك چيكه‌يوب ڤولومنه سبب اولديغندن دولايى نشأت ايدن جنايه مصرفوديت طلبنه دائر اقامه ايتديكى دعوا، محكمه‌جه استدعانك مدتى گچدكدن صوكرا ورياديكى قيديله رؤيت ايدلەمشدر .

قرار ويرلمين ديگر دعوالر

بيروت رنجيم و آنتره‌يو شركتنك حكومتمز عليهنه اقامه ايتش اولديغى دعوايه محكمه‌جه عدم صلاحيت قرارى ويرلمشدر .

آطه‌ده‌كى چوقور اووا اراضيسنه عائد حكومتمز اهالى‌يه تعلق ايدن اوراضى ايچون اورتاده امتياز موجود اولديغى محكمه قبول ايتمه‌مشدر ، متعاقب جلسه‌ده حكم ويرلەجكدر .

محمد ناظم بكك فرانسه وآركيروپولوس اسمنده بريناك حكومتمز عليهنه آچديغلرى ضرر وزيان دعوالرى‌ده رد ايدلمشدر .

لبنان تراموايلرى مسئله‌سنده حكومتمز عليهنه آچيلان دعوانك ، مدعى فراغت ايتديكندن ، سقوطنه قرار ويرلمشدر .

حكمت بك اسمنده بريناك ، حرب عموميده پارسده فلان اشياسنى أو صاحبنك صاتديغندن دولايى آچديغى دعوا ، وقتيله مسئله فرانسز محكمه‌سنده رؤيت ايديلديكى ايچون رد ايدلمشدر .

بر ارمنى اجراجى‌يه تضمينات

حكومتجه قاپتيلان وبالآخره كشادينه مساعده ايديلن اجراخانه‌نك قاپالى قالديغى مدته عائد ضرر وزيانى ايسته‌ين داود قره‌بتيان اسمنده‌كى مدعى‌يه، حكومتمزك بيك تورك ليراسى تضمينات ويرمسنه حكم ايدلمشدر .

بر ليرا مصارف محاكمه آلنمسى

طوپقپو خارجنده‌كى محصولنك فرانسز طرفندن باقيه‌يه بندن تضمينات طلبنده بولونان على افندينك دعواسى‌ده رد ايدلش ومصارف محاكمه اولارق كنديسندن بر ليرا آلنماسنه قرار ويرلمشدر .

سفر افندينك زوجه‌سنك دعواسى

شورای دولت اعضای سابقه‌سندن سفر افندينك زوجه‌سى مادام هاريه‌نك ، باقيه‌كوينده فرانسزلر طرفندن اشغال وتخريب ايديلن خانه‌سندن دولايى اقامه ايتديكى ضرر وزيان دعواسى‌ده ردايدلمشدر.

نيازى توفيق بكك دعواسى

قاضى‌كوى خلق فرقه‌سى معتمدى نيازى توفيق بكك ، حرب عموميده پارسده اشغال ايتديكى آپارتمانده قالان و آپارتمان صاحبه‌سى طرفندن صاتيلان اشياسنه عائد بدلك تضمينى ايچون آچديغى دعواده رد ايدلمشدر .

فقط اون درت بيك فرانق آلدىمز

نيازى توفيق بكك ، حرب عموميك ظهورى اوزرينه پارسده السنه‌شرقيه مكتبنده اشغال ايتديكى تورك معلملكندن جيفارلديغندن دولايى مترا كم آپارتمانك تسويه‌سى ايچون آچديغى دعوانى محكمه رؤيت ايده‌رك مومى‌اليه ١٤ بيك فرانسز فرانكك اعطاسنه قرار ويرلمشدر .

فضيلت مكافاتى

معارف وكالتى يوكسك معلم مكتبى مديرى نامق بكى لايق كوردى

معارف وكالتى طرفندن فضيلت مكافاتنه مستحق اولارق انتخاب ايدن يوكسك تدريسيات معلملرندن يوكسك معلم مكتبى مديرى نامق بكه هنوز فضيلت مكافاتى ويرىلمكى تبليغ ايدلمه‌مشدر . تبليغات يوكونلرده‌يابيلاجق وبوامتدار خواجه‌يه «٣٥٠» ليرالق فضيلت مكافاتى ويرىلەجكدر .

نامق بك اوتوز سكز سنه‌لك معارفجيدر . معارف وكيلى نجاتى ، اقتصاد وكيلى رحمى ، سابق زراعت وكيلى صبرى ، سابق استانبول والىسى حيدر ، مدرس ولى ، زراعت باڤه‌سى مديرى راشد بكلر كى پر جوق كزيده ذوات خواجه‌سى اولان نامق بك «٣٠٦» سنه‌سنده مكتب ملكيه‌دن چيقمش وچقارچيقماز كنديسنه ارظرومه كيده‌رك برملكيه اعداديى تأسيس ايتمكى توصيه اولونمشدر . ارظرومده ملكيه اعداديسنى تأسيس ايدن نامق بك اوچ سنه اوراده قالدقدن صوكرا مغنيسا اعداديى مديريتنه تحويل ايدلش، بوراده‌ده اوچ سنه‌لك خدمتى متعاقب ازميره نقل اولونمشدر. ازميرده سكز سنه فلان نامق بك بالاخره يانيه ولايتى معارف مديريتنه نقل اولونمش ، بر سنه صوكرده ادرنه‌يه تعيين ايدلمشدر .

ادرنه‌ده قديمى سكز سنه طرفنده بر چوق مكتبلرده اهاليه شهرك يوكسكى دارالمعلمين باسندن باشقه اليوم موجود مكتبلرك هپ‌كاڤه‌سنى انشا ايتديرمش ، برده « فريفوروفيك » وجوده

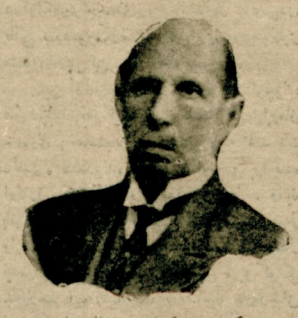

يوكسك معلم مكتبى مديرى نامق بك

كتيرمشدر . اوزمان استانبولده بيله موجود اولمايان بوصوغوق هوا ده‌يوسى ادرنه‌نك پنير اعمالاتى اوزرنده فوق العاده مؤثر اولمشدر . ادرنه‌لير حالا نامق بكى بك ايله ياد ايتمكده‌در .

نامق بك ادرنه‌دن صوكره ازميره نقل ايدلش ، بوقطعدن درت سنه صوكره‌ده حرب عمومى چيقدقجه استانبوله كتيرىلەرك فن فاكولته‌سى مديريتنه تعيين اولونمش ، بومدير يتدن‌ده يوكسك معلم مكتبى مديريتنه نقل ايدلمشدر .

چوق محوينكار ومتواضع بر ذات اولان بو امكدار وفيضدار خواجه‌فضيلت مكافاتنك كنديسنه وريلەجكنى سويله‌ين محرر زمزه‌يه ديمشدركه :

— مستحق اولديغم بر توجهه مظهر اولدم.

آرتق اختيارلادم مع‌هذا بنه سوه‌سوه چاليشيورم وچاليشاجغم . »

بناء عليه يا ماده‌نك عيناً قبولى لازمدر ويا تعديلى لازمسه عمومى صورتده اصلاح اولونور .

رئيس — افندم ، ماده‌دن ، شهر امانتلرى، ادارهٔ خصوصيه‌لر كلمه‌لرينك چيقارلمسى حقنده‌كى تقريرى رأيه عرض ايديبورم . بوتقريرى قبول ايدنلر الرنى قالديرسون قبول ايتمه‌ينلر الرنى قالديرماسون . تقرير نظردقته آلنمامشدر .

زائدازمه عموم قوماندانلغنه اوطوموبيل تخصيصى حقنده‌كى تقريرى رأى عاليكزه عرض ايديبورم . بوتقريرى قبول ايدنلر لطفاً الرنى قالديرسون . تقرير ماده‌يى عيناً رأيكزه عرض ايديبورم .

ايكنجى ماده‌يى عيناً قبول ايدنلر الرنى قالديرسون. قبول ايتمه‌ينلر لطفاً الرنى قالديرماسون. ماده عيناً قبول ايدلمشدر .

لايحهٔ قانونيه‌نك متباقى موادى بلامناقشه قبول واناج اولونمشدر .

قانونك هيئت عموميه‌سى رأى اشارى ايله قبول اولوندى .

بعض قول اردولر مناطقنده‌كى اركان ، امرا وضابطانك تبديلنه دائر قانونك برنجى ماده‌سنده محرر اقامه مدتنك تمديدى حقنده قانون لايحه‌سى بلامناقشه عيناً قبول اولوندى .

استانبول شهر امانتنك اوتوموبيلى

استانبول شهر امانتنك اوتوموبيل قوللانمامجق مؤسسات ميانه‌نه ادخال ايدلديكى بازلمشدى . شهر امينى محى‌الدين بك ، بو خصوصده دمشدركه :

— « قانونك امرى مطاعدر . كنديسنه اوتوموبيلى نعمت تلقى ايدلردن دكلم . بالعكس بايان بورومك سختم ايچون‌داها ايدر . اوتوموبيلسز اولارق وظيفه‌مى يتيشه‌بيلديكم قدر ياپارم. شمدى‌يه قدر اوتوموبيلدن استفاده‌م ، ساحه‌سى بك كنيش اولان شهرده برطرفدن ديكر طرفه يتيشه‌بيلمك مجبوريتندن ايدى كابوردى . »

صبوالرى يرير دوكوك ، جيلاق ديوارلى براوداً . خرده‌لرده اويدورمه برر تول پرده وار . پرده بان بانه سه‌ريلش ، موفاووا قالينلغنده ايكى پاتاق و . . اوزرلرنده متيل بازما يوزلى برر يورغان ! ايچنده‌كى أشيا بوندن عبارت وبرايكى صندالىه ! متيل يورغانه صاريلوب اوبويان قادين اويانير اويانماز صيقه برخيالت كى يورغانى صيرتنده پاتاغك ايچنده دوغرولدى ،

— كلدكمى رفيق ؟..

ديدى. صوكرا ، هان پاتاغدن چيقدى،

— كبريتكى باكاويرر...

ديه‌رك قوطيى رفيقك ألندن آلدى، صندالىه‌اوستنده‌كى كوچوك وقيريق شيشه‌لى پترول لامباسنى ياقدى ؛ اودا خفيف ، كوللكلى ولوش بر ايشيقله آيدينلاندى ، قادينك يوزى بو صولغون ايشيق ايچنده كورولدى : فرخنده‌نك يوزى . . اونك قهر چكمن ، فقط ، صداقتى قايب ايتمه‌مين يوزى . . اونك ألم باشلرى ايله صولان ، فقط، عشق باغنه آدانمش ايكى پرنور محبت قديلى كى دائما پريلدايارق جوشغون صفوتى محافظه ايدەن كوزلرى .. اونك شيمدى مسرتدن تيتره‌يەن، فقط، كدرله آرقه‌داشلق ايتديكى محنت‌انكيز كونلرى هنوز اونوتامميان محزون سسى :

— رفيق ، نيه بوقادار كچ قالدك ؟ . صاحبلين ايركن قالقوب فابريقه‌يه يتيشمك ايچون سنى بكله‌يەمەدم !..

رفيق ، دامارلرينه ياپيلان قايناز ، حما آلود بر سعادت حط وهيجانى ايله قاريسنه دوغرو ايلريله‌دى :

— قاريجغم كچ قالدم ، فقط ايشلريمى دوزه‌لتدمده كلدم !

ديدى ، علاوه ايتدى:

— يارين صباح آرتيق سكا فابريقه‌يه

فيلان كيتمك يوق ! جمال اوغلونده‌ده كوچوك برأو كيرالادم . برايكى كونه‌قادار كيده‌جكز .

صوكرا . . دوداقلرينى اوزاتدى ، فرخنده‌ده اوزاتدى ، ايكى دوداق برآن كلبده‌لندى ، مهرله‌ندى ، صادق ومسعود هيجانلرله اويه‌جه قالدى !

دها صوكرا .. اور ياتاغك باشى‌اوجنه كيتدى ، يره ديز چوكدى، ميشيل ميشيل اوبويان وبرآز ترله‌يەن: كوزەل ، شيرين، شوخ ، قومرال صاچلى ؛ خفيف ، چوق خفيف ، بياضدن بك آز آيرىق أسمر ؛ كوچوك آغزلى، كوچوك برونلى، لاجورد كوزلى ، نارين ، سولون باپيلى ؛ جاذب، آهنكدار سسلى كوچوك‌فيزك آلتنده‌كى تر بريكتينى سيلدى، دوداقلرى غيراختيارى ياورسنك قولاقلرينه كيتدى ، ايچدن كلەن أنين فاريشيق برأيكلى ايله :

— ن كندمه اضطراب چوجوغى ..

• اضطراب چوجوغى! » نفيس بر جلد حالنده سرهوات كتبخانه‌سى طرفندن طبع اديلمكده‌در . بر ايكى كونه قادار نشر اولونا جقدر .

آتنه مكتوبلرى

وه‌نيزه‌لوس تكدار موقع اقتداره كه‌بلمكى ؟

آتنه ، ١٦ (مخابر مخصوصمزدن) — بو هفته ظرفنده يونانستانده وضعيت داخليه اعتباريله ايچه حادثه‌لر اولدى . مجلس مبعوثان پاسقاليه تعطيللرندن صوكره تكرار مساعيسنه باشلادى . مجلسك تعطيلى اثناسنده‌كى وقوعات يونانستان ايچون آيرى آيرى برر فلاكت اولمشدر . قورەت زارله‌مى، ماكدونيا سيلابرى ، كريد قاصرغه‌لرى ذكر ايدىله بيلير . يونانستانده‌كى محسائف فرقه‌لرى حكومته هجوم ايتمك ايچون بو فلاكتلردن استفاده ايتمك فرصتنى فاچيرمامشلردر . مخالفلر ، شيمدىيكى حكومتى فلاكتزده‌لره قارشى اهمال ولاقيدى كوسترمكله اتهام ايتمكده ويونانك امداديه‌وقتنده يتيشيلمه‌ديكندن بحثله حكومت عليهنده هيچ بر هجومدن كرى قالمامقده‌در. معمافيه حكومت الده اولان هروسطه ايله فلاكتزده‌لره ياردىم ايتمدى. لكن مخالف فرقه‌لرك بوداعلرينه اياتاقلرده آز دكلدر. زارله سيلاب، وقاصرغه وقوع بولان يرلرده‌كى اهاليه‌نك حكومت طرفندن شيمدىيه قدر اتخاذ اولونمش تدابيردن ممنون قالمادقلرى جوق اچى آكلاشيلمقده‌در. ايشته مخالف فرقه‌لر بو حالت روحيه‌دن استفاده ايله حكومت عليهنده هجوم ايتمك فرصتى فاچيرمامشلردر .

ديكر طرفدن مجلس مبعوثان خارجنده‌ده يونانلى مخالفلرك فعاليتى ده‌صوك درجه‌يى بولمشدر. ديه‌بيله‌يز. جمهوريت فرقه‌لرى اركانى آواسنده شيمدىيكى حكومتدن ممنون اولمايان پرطاقلرى واردر كه يونانك مجلس مبعوثان رئيسى (سونوسيس) نك اطرافنده طوپلانه‌رق شيمدىيكى هيئتى تطبيقيه‌سى اولمايجغنى ايلرى سورمشلر وحكومتك بوله جبرى بر هيئات تقدير ايتمه‌سنى موافق گورمه‌مشلردر .

حكومت برچوق فدا كارلغلره مقابل بودجه‌نك توزيعى ايچون صوك درجه اوغراشدى. فقط يكيدن برطاقم اقتصادى مشكلات چيقمشدر . حكومت يونانله مشغول اولبور .

بومشكلات هپ فلاكتزده‌لرك اسكانى وترفيهى ايچون لازم كلن تدابيرك اتخاذدن ايلرى كليور. بو فلاكتزده‌لره ياردىم ايچون بر چوق پارا صرفه‌لزوم واردر. بوفوق العاده مصارفك بودجه‌يى آت اوستى ايده‌جكى طبيعيدر . ايشته حكومت بومشكلاتله قارشيلاشمقده‌در .

صوغوق آسفالتلى يوللر

برآلمان فابريقه‌سى، استانبولده يوللرك صوغوق آسفالته انشاسى ايچون شهر امانتنه مراجعت ايتش واولكى كون طرابيه‌ده‌امانت مهندسلرينك حضوريله بويوك تجربه‌سى يابيلمشدر. تجربه‌موفقيتله نتيجه‌لەنيرسه اولا آطه يوللرنده تطبيق ايديله‌جكدر . آنجق فابريقه‌نك ١٠-١٥ سنه دايانه‌جغى تأمين ايتديكى يوپولر ، برنجى آيده فاصله ايله اوچ دفعه يابيلان عمليات نتيجه‌سنده انشا ايديله‌بيلمكده‌در .

بوكون رسمى بر شنبه ارتوبكز

ديسوردم . صانكه، سن نه‌سك زوالى چوجوق ؟

ديدى و .. ميرلدانمدى :

— نه‌قادارده ضعيف ؟.

فقط ، بردن‌بره دهشتله تيتره‌دى ، كوزندن داملايان ياش بردن‌بره قورودى و . . بو تيتره‌يش صانكه اوكا ماضى‌يى ، ماضينك بوتون نامرد خاطره‌لرينى اوتوتمق ايچون براحطارا ولدى ؛ تكرار دوداقلرينى قيرينك قولاقلرينه وياناقلرينه كوتوردى ، مسرتله ثوپدى ... ثوپدى :

— قيزم مرال . . اووخ !.

- بتدى -