

شوکتمآب

محرری: ارجمند اکرم

— ١٦ —

دلفزا صوصمشدی . لکن نه یاپاجغی بو حادثه‌دن صوکرا نره‌یه کیده‌جکنی بیلمیور پریشان عقلیله برخط حرکت تعیین ایده‌میوردی.

نظیف‌بك ، باشنی نهایت یورغانك آلتندن چیقاره بیلدی . محترزانه بر سسله سرایلی‌یه صوری :

— نه یاپدك دلفزا ؟

کنج قادین، یوزینی سوکیلسنه چویردی سکونله جواب ویردی .

— هیچ بکا هجوم ایتدیلر .. بن ده مقابله ایتدم . خوشکزه کیتمدی ایسه الکزدن کلنی یاپکز .

سلطان بیتاب قالمش ، ایکله‌یوردی. داماد ینه دلفزایه خطاب ایتدی :

— بو سویله‌دکلرك طوغریمی ؟

— یالان سویله‌مك .. باخصوص افترا ایتمك هیچ‌ده عادتم دکلدر. اینانمادی ایسه‌کز، کندیسنه صورك .

نظیف بك بر مدت زوجه‌سنك انکار و عصیاننی بکله‌دی . هیچ بر شی ایشیتمه‌ینجه ، قالقدی ؛ بر اسکمله‌نك اوزرنده طوران البسه سنی آلدی .

— هایدی دلفزا ! دیدی ؛ بزکیده‌لم.. سن چارشافلاك .. بن سنی سوقاق قپوسنك اوکنده بکلیورم .

بهرام آغا قپونك دیبندن ، کیمسه‌نك اخطارینه محل براقمه‌دن چکیلدی .ایکی سوکیلیلر آرقه‌لرینه باقمه‌دن چیقدیلر .

اون دقیقه صوکره ، سلطان سراینك سوقاق قپوسندن، قول‌قوله چیقان ایکی کولکه سریع آدیملرله اورادن اوزاقلاشیوردی ...

— ١٠ —

بو وقعه شوکتمآبك سراینه ، یالکز دلفزانك ، داماد نظیف بکله قاچمش اولدقلری شکلنده عکس ایتدیرلدی . نه باصقیندن، نه‌ده جریان ایدن مباحثه‌دن کیمسه‌نك خبردار اولمه‌مسی ایچون قالیوپی ، کندیسنه ایکی یوزلیرا ویریله‌رك صاوولدیغی کبی .بهرام‌ده سلطان طرفندن تهدید ایدلمشدی . ذاتاً ایشك ایچ یوزینی بیلنلرده بوایکی شخصدن عبارتدی .

نظیف بکك باباسی سرایه چاغیرلدی. حضوره چیقدی. توبیخ وتهدید ایدلدی. فقط، حقیقت حاله اوغلی معرفتیله کسب اطلاع ایتمش اولان اختیار آدام سکوت ایتدی . ذاتاً ، داها او کیجه‌نك ایرتسی صباحی ، نظیف بك سلطانی تطلیق ایتمش ، بوش کاغدینی یوللامشدی .

دلفزایی حالا مرضی برعشقله سومکده دوام ایدن خنکار ، اونکله کندی آره‌سنه براوچوروم قویان بوایشه فناحالده صیقیلیوردی. سابق دامادینك باباسنه اولا عالیجناب کورونمك ایستدی .

— مخدومکز برجاهلکدر ایتمش، بن اونك قصورینه باقمم ؛ دیدی. کیزلیدن تجدید نکاح ایتدیرر، قیزمله اونلری باریشدیریرم. دلفزایی‌ده عفو ایدر ینه بورایه قبول ایدرم . ذاتاً قباحت بزده اولمش . بویله یاپمازلرسه کرك کندیلرینك وکرك سزك حقکزده برکمال بولنان توجه شاهانه‌مز منکسر اولور .

فقط اختیار بابا هیچ جواب ویرمه‌دن حضوردن چیقدی .

ایکی اوچ کون صوکره کیفیت طلاق هر طرفده دویولمش ؛ نظیف بك دلفزا ایله نکاحنی قیدیره‌رق برلکده آوروپایه کیتمشدی. آرتق بوصورتله ایشی تعمیر امکانی بوسبوتون قالمامشدی .

بوحادثه‌یه مطلع اولان بشیر آغانك ایچنه اوآندن اعتباراً برآتش کیرمش ، روحنی ، کوکلنی یاقوب قاووریوردی. نه قورصاغنه برلوقمه اکمك نه‌ده کوزینه اویقو کیرییوردی .

صباحه قدر راحت آغلامق ، کوندوزلری‌ده، دلفزایی خاطرلادقجه ، تا اعماق قلبندن قوپوب ، قوپ قورو دوداقلرندن فیرلایان آه وانینلری کیمسه‌یه طویورمه‌مق ایچون، اوطه‌سنی، آرقداشی مسعوده براقه‌رق ، باشقه براوطه‌یه طاشینمشدی . اوراده ، صیتمه‌یه طوتولمش برخسته کبی ، متصل یانیور ، یانیوردی .

هیچ کیمسه‌یه آچه‌مدیغی بودرد، اونك ذاتاً قدید اولمش وجودینی کمیردکجه ،دیله‌دیکی آدامی برسوزله اعدام ایتدیره‌بیلن اجدادینك بوقدرتنه غبطه ایده‌رك، کنج سرایلینك حسرتیله یانان شوکتمآبده بعضاً ألیم دقیقه‌لر کچیرییوردی.

شوفرقله که او، دردینی حرمده‌کی قادینلره سویله‌مش، لونلرده بوکاچاره ساز اولمق ایچون کرك سرایده‌کی موجودك آره‌سنده ، کرك خارجده ، قاشی کوزی ، حالی طوری دلفزایه بکزه‌ین باشقه بریسنی کمال فعالیتله آرامغه قویولمشلردی .

نهایت بولدیلر . خطوط وجهیه‌سندن بعضیلری ، اووفاسز چرکس قیزینی آکدیران بربیچاره‌یی، صاحبی بولنان مصرلی پاشا برمرصع نشان مقابلنده شوکتمآبه هبه ایتدی. اوده ، داها ایلك کیجه‌دن ، بونك قوللری آره‌سنده دلفزایه قارشی طویدیغی آرزوی بهیمی‌یی تطمین ایله مسعود اولدی .

لکن زواللی بشیرك عشقی ، افندیسنکی کبی حیوانی برحرصدن ، برآرزوی تملکدن عبارت دکلدی. بیچاره حرم آغاسی روحیله سوییوردی. انسانلرك وحشتی یوزندن، طبیعتك أك یوکسك، أك قیمتلی ویرکیسندن ، تامزاره قدر محروم اوله‌رق یاشامغه محکومدی . بویاشایش اونك ایچون اولوملرك أك فجیعندن‌ده بدتردی . لکن قاتلانمشدی . وجودینك معناسزلغی ، هیچلکنی اونوته‌رق ، بشرك مادی خطلرینی حساس روحنه انتقال ایتدیرمشدی .

دلفزایی سوییوردی ؛ وهیچ بر سوکی بوقدر صمیمی ، بوقدر درین اوله‌مازدی . انجق وصلتی خاطرینه کتیرمه‌دن سوییوردی. بوتون املی ، روحنه وطویغولرینه اك مونس کان آرزو ، دلفزانك دائما محیطنده یاشامق اوکا منحصراً کندی مالك اولمق فقط حساً ، خیالاً مالك اولمقدی ، غیرك ، اومقدس ، معزز وجوده تماسنی، ساده اونك بکر وعصمتنه دکل، بوکندی تمیز املنه‌ده تجاوز عد ایدییوردی.

بوندن طولایی، قیز سرایده ایکن مضطرب سلطانك یاننده ایکن ینه مضطربدی . لکن شیمدی بواضطراب مرتبهٔ قصواسنه وارمشدی.

روحی خسته‌لقلرك ، اضطرابلرك دواسی خولیا ، امید کبی شیلردر . عربك اضطرابنی تولید ایدن سبب اوکا دواده براقمه‌مشدی .

بوقاپ قاره و برقدید قدر قورو وجودك حرکاتنه حاکم اولان ابتدائی دماغ ، هرکون کچیردیکی بحرانلرله، امیدسزلك بحرانلریله تدریجاً صارصیلمغه باشلادی .

بشیرك فرسز کوزلری ، متمادیاً ، افقده ثابت بر نقطه‌یه ساعتلرجه دیکیلی قالیوردی . آرتق ییمیور ، ایچمیور . آغلایه‌میوردی . یاواش یاواش موجودیتنك سونمکده اولدیغی حس اولنیوردی .

وظیفه‌سنی بوسبوتون اهمال ایدر اولمشدی. مضطر قالدقجه ، آغیر وشعورسز حرکتلرله یرندن قالقوب مابین دائره‌سنه، حرمه، خنکارك یاننه چیقدیغی زمانلر ، بعضاً آجی حقیقتی اونوته‌رق ، نظرلریله دلفزایی آرایور، صوکره بردنبره کندینه کلیور ، خاطرلایور ، شدتله وورمغه باشلایان قلبنك ضرباننی سزدیرمه‌مك ایچون قاچیوردی .

بومتمادی فرطنه‌لر ، معنویاتنی اوقدرچوق صارصمشدی‌که ، أوللری هرألمنه چاره ساز اولان عبادتده بیله تسلی بوله‌میوردی .

اونك ، هرحالندن بللی اولان خسته‌لغی مادی اسبابه حمل ایدن قپو یولداشی مسعود آغا، استانبولك تا ، اك اوزاق برتکیه‌سنده‌کی بر شیخه اوقونمه‌سنی توصیه ایتمشدی . زواللی بشیر ، بلکه بویو ایله، افسونله دردینه برچاره بولمق امیدیله ، برکون اوتکیه‌یه کیتمك اوزره یوله چیقمش ، لکن کشف ایدرسه کولونج اولمقدن قورقه‌رق کریسین کری‌یه دونمشدی.

بوصورتله ، هرکون، هرساعت، هرلحظه برآزدها ألملنه‌رك ، برنبات کبی یاشایوردی. شوکتمآب ، یکی کلن قادینله مشغولدی . شهزاده بایزید افندی، ینه سرایك صوفه‌لرنده کیجه آوجیلغی یاپیور ، قادین قوغالایوردی.

ایضاحی قابل اوله‌میه‌جق بر حسله ، بشیر ، بوایکی مخلوقك لاقیدیسندن‌ده مضطرب اولیور ، بونی دلفزایه قارشی، کندی ایده آلنه قارشی حقارت عد ایدییوردی .

سوکیلیسندن ، کندیسنی آییران، بوتون بو فلاکتلره سبب اولان اونلردی. شیمدی، بوایشه نیچون نه‌دن لاقید طورییورلردی ؟

قوص قوجه برحکمدار ، آرزو ایتسه ، آوروپادن دکل ، جهنمك اسفل السافلینندن دخی دلفزایی کتیرته‌بیلیرکن بونی یاپمامسنی ، طوغریدن طوغری‌یه کندی علیهنه برسوء قصد تلقی ایدییوردی .

برکون ، سلطانك آغاسی بهرام آغا ، خاطرینی صورمغه کلمشدی . سنبلی برهوا ، ذاتاً خسته روحلره بوسبوتون قسوت ویرییوردی. باغچه‌یه ناظر پنجره‌سنك اوکنده، مندرك اوزرینه باغداش قوروب اوطورمش اولان بشیر ، دالغین نظرلریله ، قیرمزی چاقیللرك اوزرینه آره‌ده صره‌ده کوکدن سرپیلیر کبی آغاجلردن، تیتره‌یه ، تیتره‌یه دوشن صرارمش یاپراقلره باقیور ، اونلرله کندی موجودیتی آره‌سنده ، ماهیتنی تعیین ایده‌مدیکی برمشابهت کورییور وایچنه درین برحزن چوکیوردی .

بهرام متصل، شورادن بورادن لاقیردی سویله‌یور ، لکن هیچ بر دانه‌سی بشیرك قولاغنه کیرمیوردی . برآره‌لق دامدن دوشر کبی ، بهرام :

— قالتاق قاری نهایت آوروپایی بویلادی دیدی .

بو جمله بشیری قامچیلادی . باشنی بهرامه طوغری چویردی . روحنك تحملفرسا اضطرابی هر وقتکندن زیاده قانلی ویورغون باقیشلرنده اوقونیوردی. ایچنی چکه‌رك صوردی

— عجبا، نظیف بکی کرچکدن سوییورمی؟

— سومه‌سه ، هیچ بو قدر جسارت کوستریرمیدی ؟

بشیر برآز طوردی؛ دوشوندی. آلدیغی جوابی ذهننده تحلیل ایدییوردی . صوکره تیتره‌ك سسیله برسؤال دها صوردی :

— نظیف بك‌ده اونی سوییورمی دیرسك؟

— البته ، آرسلانلر کبی سلطانی اونك اوغرینه فدا ایتدی ، باقسه‌ك آ !

بشیرك کوزلرندن اپی زماندنبریدر ایلك دفعه اوله‌رق ایکی داملە یاش قوپدی ، قدیفه کبی مجلا یاناقلرندن یووارلاندی. بهرامك ایراد ایتدیکی دلیل ویردیکی تأمینات، قلبنده‌کی صوك امیدی ، صوك شبهه‌یی أولدیرمش فقط عینی زمانده دلفزانك هیچ اولمازسه بوندن صوکره بختیار یاشایه‌جغنی تأمین ایتمشدی . آنجق سوکیلی‌نك حسابنه طویدیغی ممنونیت کندی دردینی تسکین ایده‌مدی . دماغنك، کوکلنك بردنبره قاپ قاره ظلمتلر ایچنده بوغولدیغنی حس ایتدی . بوندن صوکره حیات دینیلن اشکنجه‌یه تحمل ایتمك ایچون ألنده هیچ بر مدار استناد ، بر ذرهٔ قدرت قالمه‌دیغنی آجی آجی دوشوندی .

آقشامه یاقین بهرام وداع ایدوب کیتدی. یالکز قالنجه، بشیر تمامیله یأسه قاپیلدی اطرافنده‌کی هرشی ، کوزینه چارپان هرشی، کوزینه چارپان هرمنظره روحنی راحتسز ایدییور اغضاب ایدییوردی .

سماده‌کی بولوطلرده تماماً صییرلمشدی . براق بر صوك بهار آقشامی ، ورملی برخسته کبی کائناته کولومسیوردی. اسکدار یقه‌سنده‌کی أولرك جاملرینی غروب ایدن کونش طوتوشدیردی. بشیر ، بر مدت ایچون بوکوزه‌ل منظره‌یی سیره دالدی . لکن بر آز صوکره ، بو پارلاقلق ، بو کوزه‌للك‌ده کچدی؛ اورته‌لق غریبسه‌دی . راکد دکزك سطحنی قانادلریله یالایه‌جق قدر یقین کچن بر مارطی سوروسی مرمره‌نك افقلرینه طوغری سرعتله کچوب کیتدی .

هر طرفده آقشام اولمشدی . قاراده ، دکزده ، اشیاده ، داغلرده ، بشیرك خسته روحنده اوبوغاز ایچی آقشاملرینك چیلدیرتیجی محزونلغی، بر زیتون یاغی داملەسی کبی یاییلدقجه یاییلدی .

عرب ، پنجره‌نك پارماقلغنه قیزغین آلنی دایامش ، باقیوردی ...

کیجه اولدی . دونوق ، أولو بر صوك بهار مهتابی ، قارشی ساحلده‌کی داغلرك آرقه سندن ، محترز ، یوکسه‌لدی .

یانان وجودینی کیجه‌نك سرینلکنه عرض ایتمك ایچون ، بشیر باغچه‌یه چیقدی . سوق طبیعی ایله ، ریختیمه طوغری یورودی. اورا ده‌کی بوش بر نوبتجی قولبه‌سنك دیبنه چوکدی یابانجی نظرلردن کویا سپر آلدی .

دالغین کوزلری ، بر مدت صویك اوزرنده پیریلدایان مهتاب عکسلریله اویالاندی . بر آره‌لق قولاغنه کوره‌ك بر قادین قهقهه‌سی کلدی . باشنی قالدیروب باقدی ؛ شوکتمآبك یاتاق اوطه‌سنده ایشیق واردی . خنکار ینه اکلنتی یاپیور ، راقی یله قادینله ذوق ایدییوردی . بر آز اوته‌ده ، بایزید افندینك دائره سندن‌ده ساز سسلری کلیوردی .

دنیا شکلنی دکیشدیرییورمی؟

ساکن کیجه‌لرده قمرك بزه متوجه اولان جبهه‌سی دائما عینی اشکالی محافظه ایدییور و بز اوراده هیچ بر دکیشکلك وقوعنی فرق ایده‌میورز . عجبا قمردن دنیایی تماشا ایده‌ن برمدققده کره‌مزك شکل ومنظره اعتباریله بر دکیشکلکه اوغرایوب اوغرامادیغنی تفریق ایده‌بیله‌جکمیدر ؟

ایلك دفعه ویانه‌لی علم ارض متخصصی (سوئه‌س) طرفندن اورته‌یه آتیلان بو سؤال کرك ارضیات ، کرك فلکیات متخصصلرینی چوق اشغال ایتمشدر . بز بو مقاله‌ده او سؤاله علمك ویردیکی جوابی دوقتور (ژ. لومونیه) نك بر تدقیقنه استناداً خلاصه ایدییورز :

دنیامزك یاشادیغی اوزون دورلر اثناسنده بر چوق تحوللره اوغرادیغندن بوکون رتق کیسه‌نك شبهه‌سی قالمامشدر . دکز حیواناتی انقاضنك کثرتله بولوندیغی بر چوق واسع اراضینك اولجه صولرله مستور اولدیغی و بوکا مقابل بیکلرجه ییل اول اوزرلرنده مملکتلر بولونان جسیم طوپراق ساحللرینك بوکون دکزلر طرفندن اشغال ایدیلمش اولماسی؛ صولرله ساحللر آراسنده‌کی بو دائمی تحوللری پك آشکار بر صورتده اثبات ایدییور . مثلا ادریانیك دکزینك شرق ساحلنده‌کی طوپراقلرنده دائما غربه دوغرو بر ترقی بولوندیغی صوك زمانلرده تحقق ایتمشدر . کذلك بریتانیا ونورماندیا ساحللرینی بر آز تدقیق ایده‌نلر یریر دکزلرك قارالره وبالمقابله قارالرك دکزلره دوغرو ایلرله‌دکلرینی قولایلقله آکلارلر .

فقط سطح ارضك بو تحولی مسئله‌نك یالکز بر جهتنی تشکیل ایده‌ر . بوندن ماعدا بز بیلیورزکه دنیا زلزله‌لره و (سه‌ئیزم) دینن داخلی صارصنتیلره دخی معروضدر . زلزله‌لر دنیانك یالکز سطحنه تعلق ایده‌ن دکیشیکلکلری موجب اولیور . بو طبیقی بر دکزك یوزنده روزکارك حصوله کتیردیکی فیرطنه‌یه بکزه‌رکه روزکار دورونجه صویك سطحی ینه عینی شکلی محافظه ایده‌ر . حالبوکه داخلی زلزله‌لر یالکز افقی دکل عمودی تحوللر یعنی چیقنتی و کوچنتیلر تشکیل ایتمکده درلرکه دنیانك شکلاً دکیشمه‌سنی انتاج ایدییور دیمکدر . مثلا توکیوو یوقوهاماده‌کی زلزله‌لر بویله داخلی صارصینتیلرك اثری اولدقلری ایچوندی که بو شهرلرك جوارنده متعدد آدانك دکزلره کومولمه‌سنی انتاج ایتمشدی . ژاپونیاده (۱۸۹۱)ده وقوعه کلن زلزله‌ده بعض نقطه‌لرك یکرمی مترو قادار کوچه‌سنی موجب اولمشدی . کذلك جنوبی آمریقاده‌کی حرکات ارضیه نتیجه‌سنده الاسقایه جوار برچوق آطه‌لرده برطاقم ساحللرك انهدامی مشاهده ایدلمشدر .

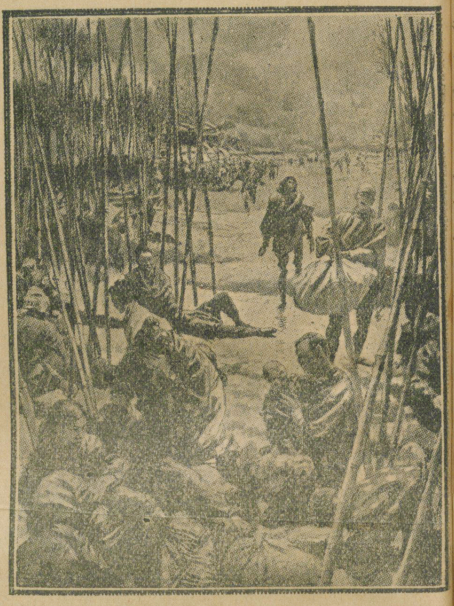

دنیایی دکیشدیره‌ن حرکتلردن بری

ژاپونیاده (۱۸۹۱) حرکتی برچوق آراضی ایله آدالرك کوچه‌سنی موجب اولمشدی . بورسم کره‌نك لطیف قطرینی آزالتان اوزلزله‌یه عائد برصفحه‌یی تثبیت ایتمکده‌در .

مقداری قابل تکثیر اولان برچوق مثاللر دنیامزك داخلنده جریان ایده‌ن زلزله‌لر نتیجه‌سنده شکلنی دکیشدیردیکی وکره‌مزك نصف قطرینك ده بالنتیجه تحول ایتدیکنی کوسترمکده‌در .

فقط دنیا اوزرنده حصوله کلن بو دکیشیکلك منحصراً زلزله‌لرك نتیجه‌سی اولمایوب زمان زمان درین چوقورلرك ، یا یوکسك تپه‌لرك حصوله کلمه‌سنده باشقه بر طاقم اسباب داها واردرکه اونلرك ده نظر دقته آلینماسی لازم کلیر . مثلا برطرفدن (پیره‌نه) ، (آلپ) و (آند) و (هالایا) کبی معظم تپه‌لر وسمایه یوکسه‌لن قایالقلر وارکن دیکر طرفدن بحر محیطلرك نهایتسز صولریله اورتولن درینلکلر موجوددر . دنیا اوزرنده بویله ایکی ضد منتهانك بولونماسی خاطره کتیررکه مختلف یرلرده کیرینتیلر وچیقنتیلر بولونمقله برابر کره‌مزك حجمی دکیشمه‌مکده و آنجق شکلی زمان زمان تغیر ایتمکده‌در .

عجبا حقیقت بویله‌می؟ خایر ! چونکه کره‌نك اساساً ناصل تشکل ایتدیکنی تدقیق ایتدیکمز زمان کورییورزکه دنیا ؛ کونشدن ایلك دفعه قویه‌رق فضانك بوشلغی ایچنده کندی باشنه قالدیغی زمان مایع ناری حالنده وشیمدیکندن چوق بویوك بر کتله شکلنده ایدی . زمان کچوب‌ده دنیانك سطحی صوغویه‌رق قابوق باغلادقجه یعنی شیمدیکی ، طوپراق ، طاش ودکز سطحلری حاصل اولدقجه کره‌مزك حجمی کوچولمش ونصف قطری اکسیلمش دیمکدر . فی الحقیقه صوکره‌لری سطح ارضك صوغوماسندن اعتباراً حجمك کوچولمه‌سنده‌کی نسبت چوق آزالمشدر . لکن طبیقی ایچنده (مولدالما) قالمامش اولان بر بالونك سطحی ناصل یاواش یاواش بوزولوب ایچری‌یه دوغرو چکیلیرسه کره اوزرنده‌ده عینی حادثه‌نك وقوعی غایت طبیعیدر .

مسئله کوچولمه‌نك مقدارینی تخمینده اولوب بونك ایچون‌ده ایکی اساس نظرته دقت آلینمشدر : بری کره‌نك اك یوکسك نقطه‌لریله اك منحط یرلری آراسنده‌کی فرقی آراشدیرمق اساسیدر . فی الحقیقه بویوك دکزلرك اك درین نقطه‌لرنده یاپیلان (سونداژ) عملیه‌لری دکزلرك ۹۰۰۰ طقوز بیك مترو درینلکی تجاوز ایتدیکنی کوسته‌رییور . بوکا مقابل دنیانك اك یوکسك تپه‌سی اولان (هالایا) طاغلرینك (قاوریزانقار) تپه‌سی نهایت سکز بیك کسور مترویه بالغ اولامیور وبو درجهٔ ارتفاع دنیا اوزرنده آنجق (هالایا) داغلرینه منحصردر .

دیمك که بو حادثه دنیا حجمنك آزالدیغی حقنده بزه فکر ویره‌بیلیر . پك تقریبی اولان بو حسابدن ماعدا فرانسز علم ارض متخصصی (مارسه‌ل) برتران) طرفندن بولونان دیکر بر طرز تخمین داها قوتلی برقناعت تولیدینه یارییور . بو ذات شمالی اسقوچیادن بحر محیط آطلاسی‌یه قادار دوام ایدن قوسی اولچه‌رك کرهٔ ارضك نصف قطرندن (۵۵) کیلومترو غائب ایتدیکنی یعنی کره‌نك اسکیدن معلوم اولان عمومی حجمندن یوزده بر بوچوق مقدارینی ضایع ایتمش اولدیغنی استنتاج ایله‌مشدر .

یالکز دنیامزك حجمندن متمادیاً آزالان برمقداره مقابل خارجدن متمادیاً علاوه ایدیلن موادی‌ده حسابه قاتمق لازم کلیر . معلومدرکه فضا بوشلغنده متمادیاً سیر ایده‌ن میلیونلرجه اجسام کره‌مزك جاذبه‌سنه یاقلاشدقجه دنیایه دوشمکده‌در . مختلف شکل وحجمده بولونان بو اجسامه صورت عمومیه‌ده (احجار سماویه) نامی ویریلیور . (هوپتمان) نامنده‌کی برعالم کونده کره‌مزه مختلف جسامتده ۲۰ میلیون قادار حجر سماوینك دوشدیکنی تخمین ایدییورکه اوکا کوره بونلرك ثقلت مجموعه‌سی بشیوز طوندن اکسیك دکلدر . دیمك که سنه‌ده (۱۸۲۵۰۰) طون ثقلتنده جسم سماوی قشر ارضه انضمام ایتمکده‌در . ارباب علم دنیا یوزنده ایلك طاش طبقه‌سنك حصوله کلمه‌سنی تقریباً ایکی میلیارسنه اولنه ارجاع ایده‌رلر . شو حالده دنیایه بدایت تشکلندن بری خارجدن (۳۶۵) میلیارطون مقدارنده جسم سماوی علاوه ایدلمشدرکه بو ثقلت تکمیل ارضك سطحنه تقسیم ایدیلنجه بر مترومربعنه (۷۱۵) کیلوغرام آغیرلغنده مادهٔ خارجیه اصابت ایدر .

فقط خارجدن دنیامزه انضمام ایده‌ن اجسامه رغماً دنیامزك کیتدکجه شکللاً بوزولمکده وکوچولمکده اولدیغی وهرآن حیاتنی اکمال ایتمش اولان ییلدیزلرك ساکن منظره‌سنی آلمایه یاقلاشدیغی تحقق ایتمکده وهر فرد ایچون مقدر اولان اولومك کره‌مز ایچون‌ده پك اوزاق اولمادیغی آکلاشیلمقده‌در .



ایتالیا زلزله‌سندن بر صفحه

(ووزو) یانار طاغنك انقلاقلریله ایکیده برده حاصل اولان زلزله‌لر دنیانك حجمی دکل فقط شکلی اوزرنده تحوللر حصوله کتیره‌ن نوعدندر .

بشیر ، بردنبره ، ایکی اللریله باشنی طوتدی هونکور هونکور آغلامغه باشلادی . کوز یاشلرینك برر عدسه تشکیل ایدن داملەلری آره‌سندن ، تا حبشستانده‌کی وحشی یوردندن یوراده‌کی اقبال موقعنه قدر ، وفاسز عمرینك یوتون صفحاتی بر رسم کچید یاپدی .

ایلك دفعه اوله‌رق کندی هیچلکنی موجودیتنك معناسزلغنی تماماً و اولانجه فجاعتیله ادراك ایتدی . جملهٔ عصبیه‌سنك هپ یردن و شدتله تشنجیله آیاغه قالقدی ؛ ایکی آدیم ایلریله‌دی .

طوق برسس ... دکزه آغیر برجسمك سقوطنی خبر ویردی . مصاحب بشیر آغانك جسدی بوغازك لاجورد صولرینه کومولمش ، روحی ، حساس ، شاعر ، عاشق روحی ابدیته انتقال ایتمشدی .

قمر ، سمادن شاهد اولدیغی بوفاجعه‌یه لاقید قالدی ، سرایك پنجره‌لرندن ، دها بر مدت فیشقیران قهقهه‌و کمان سسلری چاملیجه باتکلرنده ایکلتی کبی عکسلر یاپیوردی ...

صوك


قازئلزیمزله تماس

انطالیه‌ده عبدالقادر نجم الدین وبرغمه‌ده محمد نوری بکلره

کچن سنه استانبولدن بر زوپپه کله‌رك (تورکیا خلق مکتبلری مجموعه‌سی) نامنه بر چوق آبونه پاراسی آلدیغی حالده یالکز بر نسخه کونده‌ردیکندن شکایت ایدییور و تدبیر صورییورسکز . بو مجموعه دوام ایتمه‌دی ظن ایدییورز صاحبنه مراجعت و اکر جواب ویرمزسه غزته‌لره و ممکنسه محکمه‌یه شکایت ایدیکز . تاکه غزته‌جیلکی سوء استعمال ایده‌نلره جزا وامثالنه عبرت اولسون .

بولغارستان — دراجه‌ده حسین عمر افندی‌یه

استانبول لیسه‌لرنده لیلی دکل نهاری طلبه ایچون بیله یر قالمامشدر . ذاتاً اجرتسز طلبه‌نك مقداری پك آز اولوب بوده شهید چوجوقلریله معارف وکالتندن امر مخصوص استحصال ایده‌نلره منحصردر .

انقره‌ده احمد ماهر بکه

باشقه صنعتده‌کی قابلیتکزی بیلمه‌دیکمز ایچون بالطبع شیمدیکی صنعتکز اولان فطوغرافجیلقده ترقی‌یه چالیشماکزی توصیه ایده‌رز بو صنعتده داها فضله معلومات ایدینه‌رك مهارت قازانیرسه‌کز کندیکزه‌ده ، مملکته‌ده خدمت ایده بیلیرسکز . چونکه آناطولینك برچوق شهرلرنده فطوغرافجی یوقدر . وقتیله خرستیانلردن بو صنعت سببیله زنکین اولانلر پك چوقدر .

ازمیرده اشرف ثابت بکه

ادبیاتی سومه‌کزك دیکر درسلریکزه ضرر ویروب ویرمیه‌جککزی صورییورسکز . صلاحیتلی ذواتدن اوکره‌نه‌رك حقیقةً قیمتلی کتابلری اوقورسه‌کز روحکزك سویه‌سی یوکسله‌جکدر . حقیقی ادبیات مطالعه‌سی هر نوع مسلك ایچون مفید ولازمدر . آنجق ادبیات نامی آلتنده اوزسز وقیمتسز کتابلر اوقورسه‌کز تأثیری معکوس اولور .

مدیر مسئول : طلعت مدحت
مطبعهٔ احمد احسان و شرکاسی

۵۹ نجی نسخه‌نك قوپونی